



ที่ ศธ 07079/ 03๖

สำนักงานส่งเสริมการเรียนรู้ประจำจังหวัดระยอง  
ถนนสุขุมวิท อำเภอเมืองระยอง รย 21000

๗ มกราคม 2568

เรื่อง คำสั่งแต่งตั้งคณะกรรมการตรวจสอบข้อเท็จจริงกรณีข้าราชการขอรับเงินค่าเช่าบ้าน

เรียน ผู้อำนวยการศูนย์ส่งเสริมการเรียนรู้ระดับอำเภอบ้านค่าย

อ้างถึง หนังสือ สกร.อำเภอบ้านค่าย ที่ ศธ 07079.05/993 ลงวันที่ 24 ธันวาคม

สิ่งที่ส่งมาด้วย	1. หนังสือ สกร.อำเภอบ้านค่าย ที่ ศธ 07079.05/993	จำนวน 1 ฉบับ
	2. คำสั่งแต่งตั้งคณะกรรมการ	จำนวน 1 ฉบับ
	3. แผนที่และภาพถ่ายบ้านเช่า	จำนวน 1 ฉบับ

ด้วย นายวิชชัย สุนทรสวัสดิ์ ตำแหน่ง ครู วิทยฐานะครูชำนาญการ ศูนย์ส่งเสริมการเรียนรู้ระดับอำเภอบ้านค่าย ขอเบิกค่าเช่าบ้านข้าราชการ ความละเอียดตามหนังสือที่อ้างถึง ในกรณีนี้ สำนักงานส่งเสริมการเรียนรู้ประจำจังหวัดระยอง จึงขอแต่งตั้งท่านและบุคลากรในสังกัดของท่าน คือ นางสาวชลธิชา สืบเสนาะ ตำแหน่ง ครู เป็นกรรมการเพื่อตรวจสอบข้อเท็จจริงกรณีข้าราชการขอรับเงินค่าเช่าบ้านพร้อมทั้งรายงานผลการตรวจสอบให้กับ สำนักงานส่งเสริมการเรียนรู้ประจำจังหวัดระยอง ทราบเพื่อจะดำเนินการต่อไป

จึงเรียนมาเพื่อทราบและดำเนินการ

ขอแสดงความนับถือ

(นายกาญจน์โชติ สหพัฒน์สมบัติ)

ผู้อำนวยการสำนักงานส่งเสริมการเรียนรู้ประจำจังหวัดระยอง

กลุ่มงานอำนวยการ (งานการจัดซื้อจัดจ้างพัสดุ)

โทร. 0 3861 7317 ต่อ 511

“เรียนดี มีความสุข”

๑ ๕๓๓๑๓/๑/๖๘ → ๖/๗/๖๘

สำนักงาน ส.ศ.ร.ประจำจังหวัดระยอง  
รับที่..... 8318  
วันที่..... 6 ม.ค. 2568  
เวลา..... 14.00 น



ที่ ศธ ๐๗๐๗๙.๐๕/๙๙๓

ศูนย์ส่งเสริมการเรียนรู้ระดับอำเภอบ้านค่าย  
ต.หนองบัว อ.บ้านค่าย จ.ระยอง  
๒๑๑๒๐

๒๕ ธันวาคม ๒๕๖๗

เรื่อง ขอรับเงินค่าเช่าบ้าน

เรียน ผู้อำนวยการสำนักงานส่งเสริมการเรียนรู้ประจำจังหวัดระยอง

สิ่งที่ส่งมาด้วย เอกสารประกอบการพิจารณาขอรับเงินค่าเช่าบ้าน จำนวน ๑ ชุด

ตามคำสั่งกรมส่งเสริมการเรียนรู้ ที่ ๒๖๕๖/๒๕๖๗ เรื่อง ให้ข้าราชการครูและบุคลากรทางการศึกษาช่วยราชการในลักษณะประจำ ลงวันที่ ๒๕ พฤศจิกายน ๒๕๖๗ ให้ข้าราชการครูราย นายธวัชชัย สุนทรสวัสดิ์ ตำแหน่งครู วิทยฐานะครูชำนาญการ ช่วยราชการในลักษณะประจำ ณ ศูนย์ส่งเสริมการเรียนรู้ระดับอำเภอบ้านค่าย สำนักงานส่งเสริมการเรียนรู้ประจำจังหวัดระยอง นั้น

ในการนี้ ศูนย์ส่งเสริมการเรียนรู้ระดับอำเภอบ้านค่าย มีความประสงค์ขอรับเงินค่าเช่าบ้านสำหรับข้าราชการครูราย นายธวัชชัย สุนทรสวัสดิ์ ตำแหน่งครู วิทยฐานะครูชำนาญการ สั่งกักศูนย์ส่งเสริมการเรียนรู้ระดับอำเภอบ้านค่าย พร้อมเอกสารประกอบการพิจารณาขอรับเงินค่าเช่าบ้าน รายละเอียดตามสิ่งที่ส่งมาด้วย

จึงเรียนมาเพื่อโปรดทราบและพิจารณา

เรียน ผอ. ส.ศ.ร. จ. ระยอง  
ขอแสดงความนับถือ  
นางรัตมี โพธมาตร  
นักวิชาการพัสดุ  
๗ ม.ค. ๖๘

เรียน ผอ. ส.ศ.ร. จ. ระยอง  
ขอแสดงความนับถือ  
นางรัตมี โพธมาตร  
นักวิชาการพัสดุ  
๗ ม.ค. ๖๘

ขอแสดงความนับถือ

(นางพิมานิกา ชัยปทุม)

ผู้อำนวยการศูนย์ส่งเสริมการเรียนรู้ระดับอำเภอบ้านค่าย

(นางสาวศิริพร บัวสอน)  
นักจัดการงานทั่วไป  
กลุ่มอำนาจการ ๒๘.๑.๖๘  
โทร. ๐-๓๘๐๑-๖๒๘๔  
โทรสาร ๐-๓๘๐๑-๖๒๘๔

“เรียนดี มีความสุข”

# หนังสือสัญญาเช่าบ้าน

สัญญานี้ทำที่ 44/13 ซ. 8 ต. เหนงสะลอก อ. บ้านทรายขาว จ. ราชบุรี วันที่ 15 เดือน ธันวาคม พ.ศ. 2567  
ระหว่าง พล. ราชพฤกษ์ ประสพธรรม อายุ 57 ปี อยู่ที่ 41/10 ซ. 6 ต. รอก/ชอย  
ถนน.....ตำบล/แขวง.....หนงสะลอก.....อำเภอ/เขต.....บ้านทรายขาว  
จังหวัด.....ราชบุรี.....ซึ่งต่อไปนี้ในสัญญานี้จะเรียกว่า "ผู้ให้เช่า" ฝ่ายหนึ่งกับ นายวิชาญ สันทรสวัสดิ์  
อายุ 40 ปี อยู่ที่ 5 ซ. 14 ต. รอก/ชอย.....ถนน.....  
ตำบล/แขวง.....กก.....อำเภอ/เขต.....วังขนาย.....จังหวัด.....สิงห์บุรี.....ซึ่งต่อไปนี้  
ในสัญญานี้จะเรียกว่า "ผู้เช่า" อีกฝ่ายหนึ่ง

ทั้งสองฝ่ายตกลงทำสัญญากันไว้มีข้อความดังต่อไปนี้

ข้อ ๑ ผู้ให้เช่าตกลงให้เช่าและผู้เช่าตกลงรับเช่าบ้านเลขที่ 44/13 ซ. 8 ซึ่งอยู่ที่ถนน.....ต. รอก  
หรือชอย.....ตำบล/แขวง.....หนงสะลอก.....อำเภอ/เขต.....บ้านทรายขาว  
จังหวัด.....ราชบุรี.....ซึ่งต่อไปนี้ในสัญญานี้จะเรียกว่า "ทรัพย์สิน" มีกำหนดเวลา.....1.....ปี  
(.....เดือน.....) เพื่อใช้เป็นที่อยู่อาศัย นับตั้งแต่วันที่ 16 เดือน.....พ.ศ. 2567 ถึง  
วันที่ 16 เดือน.....พ.ศ. 2568 และผู้เช่ายอมเสียค่าเช่าให้เดือนละ.....5,000.....บาท  
(.....หักค่าน้ำค่าน้ำ.....) มีกำหนดชำระเงินค่าเช่าทุกวันที่.....1.....ของทุกๆ เดือน หากผู้เช่าไม่ชำระตามที่  
กำหนดยอมให้ผู้ให้เช่ายึดทรัพย์สินและปิดประตูใส่กุญแจทรัพย์สินที่เช่าได้

ข้อ ๒ เพื่อเป็นการประกันในการปฏิบัติตามสัญญาเช่า ผู้เช่าตกลงมอบเงินประกันการเช่าจำนวน  
4500 บาท (.....สี่พันหกร้อยบาท.....) ให้แก่ผู้ให้เช่า และผู้ให้เช่าได้รับเงินจำนวนดังกล่าวไป  
เรียบร้อยแล้วในวันทำสัญญานี้ ถ้าผู้เช่าเช่าครบกำหนดตามสัญญา ผู้ให้เช่าจะคืนเงินประกันให้หลังจากที่ได้  
หักเป็นค่าใช้จ่ายหรือค่าเสียหายใดๆ อันเกิดขึ้นแก่ทรัพย์สินที่เช่าแล้ว

ข้อ ๓ ผู้เช่าสัญญาว่า

(๑) จะเป็นผู้ชำระค่าน้ำ ค่าไฟฟ้า ค่าโทรศัพท์ ของบ้านหลังที่เช่าเอง และนำไปเสร็จการชำระเงินมามอบ  
ให้ผู้เช่าในวันชำระค่าเช่าของทุกเดือน

(๒) จะเป็นผู้รับภาระชำระค่าภาษีโรงเรือนและที่ดิน

(๓) เมื่อผู้เช่าประสงค์จะดัดแปลงหรือก่อสร้างเพิ่มเติมทรัพย์สินที่เช่านี้จะต้องเสนอแบบแปลนและรายการ  
ให้ผู้ให้เช่าพิจารณา เมื่อผู้ให้เช่าให้ความยินยอมเป็นหนังสือแล้วจึงจะทำได้

บรรดาสิ่งที่มีผู้เช่านำมาติดตั้งในทรัพย์สินที่เช่า ถ้ามีลักษณะเป็นสิ่งติดตั้งกับตัวอาคาร หรือ ที่ดินบริเวณ  
ทรัพย์สินที่เช่าแล้ว ผู้เช่าจะขุดหรือรื้อถอนไปไม่ได้ เว้นแต่จะได้รับอนุญาตเป็นหนังสือจากผู้ให้เช่า

(๔) ผู้เช่ายอมให้ผู้ให้เช่าหรือตัวแทนของผู้ให้เช่าไปตรวจทรัพย์สินที่เช่าได้เสมอ

(๕) ถ้าผู้เช่าจะทำประกันอัคคีภัยใดๆ ในทรัพย์สินที่เช่า ผู้เช่าต้องได้รับความยินยอมเป็นหนังสือจาก  
ผู้ให้เช่าจึงจะทำได้

(๖) ผู้เช่าจะสงวนรักษาอาคารและส่วนประกอบรวมทั้งอุปกรณ์ทั้งหลาย และเครื่องตกแต่งอาคารและ  
สถานที่เช่าให้อยู่ในสภาพอันบำรุงรักษาอย่างดีตามควรแก่สภาพสิ่งของนั้นๆ และจะทำการซ่อมแซมเล็กน้อยตามที่  
จำเป็นเพื่อการสงวนรักษาทรัพย์สินดังกล่าวด้วย

(๗) ผู้เช่าจะไม่ให้เช่าช่วง และไม่ยอมให้บุคคลอื่นนอกจากบุคคลในครอบครัวของผู้เช่าเช่าอยู่ในทรัพย์สิน  
และที่ดินบริเวณทรัพย์สินที่เช่า

/ (๘) ผู้เช่าจะไม่โอน ...

(๘) ผู้เช่าจะไม่โอนสิทธิการเช่าของตนซึ่งมีอยู่เหนือทรัพย์สินที่เช่า ไม่ว่าทั้งหมดหรือบางส่วนให้แก่บุคคลอื่น  
(๙) ผู้เช่าจะไม่ประพฤติก่อและกระทำการอย่างหนึ่งอย่างใดเป็นที่ราคาญแก่เพื่อนบ้านใกล้เคียงหรือกระทำสิ่ง  
ที่น่าจะเป็นอันตรายแก่สถานที่เช่าหรืออาจเป็นอันตรายแก่บุคคลหรือทรัพย์สินของผู้หนึ่งผู้ใดที่อยู่ใกล้เคียง และจะ  
ไม่กระทำหรือให้ผู้อื่นกระทำการอันผิดกฎหมายในสถานที่เช่านี้

(๑๐) ผู้เช่าจะเป็นผู้รับผิดชอบในบรรดาความเสียหาย หรือบุบสลายใดๆ อันเกิดขึ้นแก่ทรัพย์สินที่เช่าเพราะ  
ความผิดของผู้เช่าหรือบุคคลในครอบครัวของผู้เช่า

ข้อ ๔ ผู้ให้เช่าสัญญาว่า

(๑) จะออกไปรับเงินค่าเช่าทุกคราวที่รับชำระค่าเช่า

(๒) จะทำการซ่อมแซมทรัพย์สินที่เช่าตามหน้าที่ของผู้ให้เช่า เว้นแต่การซ่อมแซมเล็กน้อย เพื่อสงวนรักษา  
ทรัพย์สินอันเป็นหน้าที่ของผู้เช่าดังกล่าวในข้อสาม (๖)

ข้อ ๕ ถ้าผู้เช่าไม่ปฏิบัติตามสัญญาเช่านี้ไม่ว่าด้วยเหตุใดๆ ผู้ให้เช่ามีสิทธิบอกเลิกสัญญาเช่าได้ทันที  
นอกจากนี้ถ้าผู้เช่าถูกศาลสั่งยึดทรัพย์ ให้ถือว่าสัญญานี้เป็นอันเลิกกันทันที โดยผู้ให้เช่าไม่ต้องบอกเลิก

ข้อ ๖ เมื่อสัญญาเช่าระงับสิ้นไปไม่ว่าด้วยเหตุใดๆ ก็ตาม ผู้ให้เช่ามีสิทธิเข้าครอบครองทรัพย์สินที่เช่า โดย  
ถือว่าผู้เช่าและบริวารยินยอมออกจากทรัพย์สินที่เช่า ทั้งนี้ โดยผู้ให้เช่ามีสิทธิขนย้ายทรัพย์สินของผู้เช่าและบุคคลใน  
ครอบครัวของผู้เช่าออกจากทรัพย์สินที่เช่า รวมทั้งปิดประตูใส่กุญแจทรัพย์สินที่เช่าได้ทันที และผู้เช่า  
ตกลงจะเป็นผู้รับผิดชอบในค่าใช้จ่ายและความเสียหายที่เกิดขึ้นจากการดังกล่าวเพียงผู้เดียว

ข้อ ๗ ในวันทำสัญญานี้ผู้เช่าได้ตรวจตราทรัพย์สินที่เช่าแล้ว เห็นว่ามีสภาพดีและเป็นปกติดีทุกประการ  
และผู้ให้เช่าได้ส่งมอบทรัพย์สินที่เช่าให้แก่ผู้เช่าแล้ว

สัญญานี้ทำขึ้นสองฉบับ มีข้อความตรงกัน คู่สัญญาได้อ่านเข้าใจข้อความในสัญญานี้โดยตลอดแล้ว  
จึงลงลายมือชื่อไว้เป็นสำคัญต่อหน้าพยานและยึดถือไว้ฝ่ายละฉบับ

ลงชื่อ.....

ผู้เช่า  
นายวิเศษ วัฒนศิริ

ลงชื่อ.....

พยาน  
นายสมชาย ใจดี

ลงชื่อ.....

ผู้ให้เช่า  
นายวิเศษ วัฒนศิริ

ลงชื่อ.....

พยาน  
นายสมชาย ใจดี



หมายเหตุ

- ห้ามนำสิ่งของทิ้งลงในตัวสวม น้ำกรณี่ตัวสวมคันเพราะสิ่งของ (ผ้าอนามัย กระดาษทิชชู) ผู้เช่าจะต้องเสียค่าบริการให้ช่าง 1000 บาท ต่อครั้ง
- ในกรณีที่จะถ่ายออกควรแจ้งล่วงหน้า 2 อาทิตย์ หรือ ภายใน 14 วัน
- ถ้าทำผิดกฎของห้องเช่าทางเจ้าของห้องเช่าจะยกเลิกสัญญาทันที
- สัญญาเช่าห้องแถว เดือนต่อเดือน และถ้าไม่จ่ายค่าเช่าตรงตามกำหนดภายในวันที่ วันที่ ๑-๓ ของทุกเดือน ทางผู้ให้เช่าสามารถเปิดห้องเช่าได้ทันที ตลอด 24 ชั่วโมง
- ถ้าห้องมีแอร์ ต้องจ่ายค่าล้างแอร์ทุกๆ 6 เดือน

ผู้เช่า  
(.....)  
(.....)  
ผู้ให้เช่า  
กมลทิพย์ ประสมใจ  
กมลทิพย์ ประสมใจ



บัตรประจำตัวประชาชน Thai National ID Card  
เลขประจำตัวประชาชน 3 2105 00742 61 1  
Identification Number

ชื่อตัวและชื่อสกุล น.ส. กัญญภัทร์ ประสพรัตน์



Name Miss Kanyapat

Last name Prasoprat

เกิดวันที่ 11 ก.ย. 2510

Date of Birth 11 Sep. 1967

ศาสนา พุทธ

ที่สง 44/2 หมู่ที่ 8 ต.หนองจอก

อ.บ้านค่าย จ.ระยอง

9 ต.ค. 2560

วันออกบัตร

9 Oct. 2017

Date of Issue

รองสารวัตร

(ลาพักปฏิบัติงาน)

เจ้าพนักงานออกบัตร

10 ก.ย. 2569

วันบัตรหมดอายุ

10 Sep. 2026

Date of Expiry



2105-03-10091146

*ขอติดกับบัตรประชาชนใบนี้*

*กัญญภัทร์ ประสพรัตน์*

BORA-9.2-06-2560



ประเทศไทย  
THAILAND

MEQ-1179343-79



รูปบ้านเช่า

บ้านเลขที่ ๔๔/๑๓ หมู่ ๘ ตำบลหนองละลอก อำเภอบ้านค่าย จังหวัดระยอง

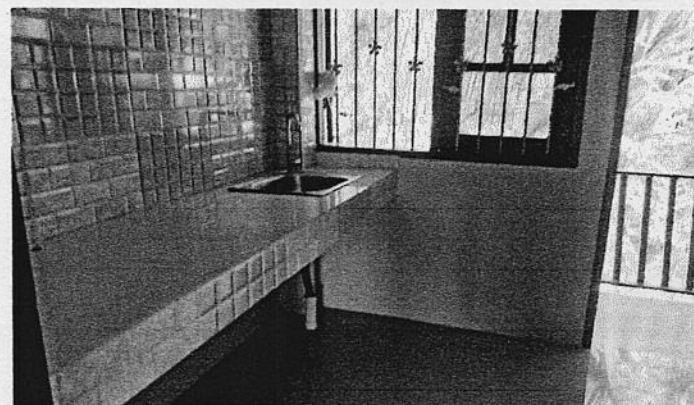
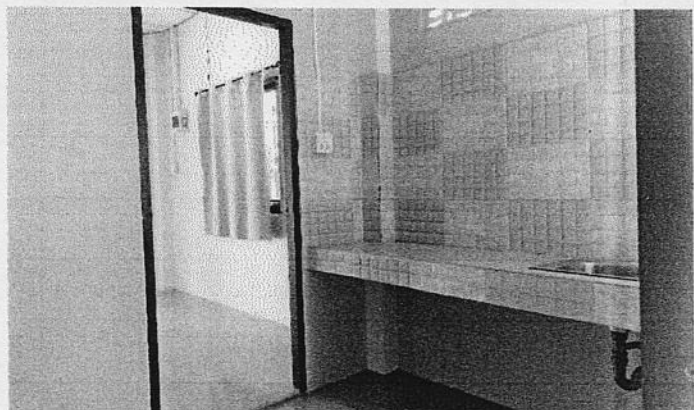
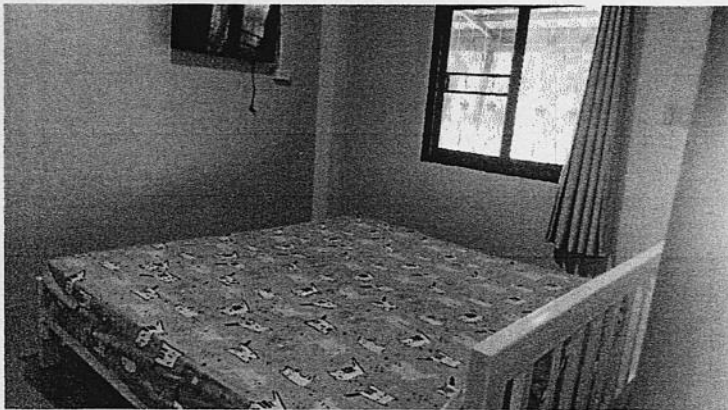

แผนที่จากบ้านเช่าสถานที่ปฏิบัติงาน

บ้านเลขที่ ๔๔/๑๓ หมู่ ๘ ตำบลหนองละลอก อำเภอบ้านค่าย จังหวัดระยอง

ปลวกแดง

ชลบุรี

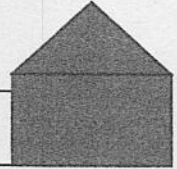

บ้านเช่า

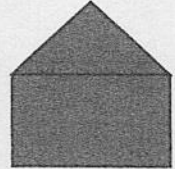

วัดละหารไร่

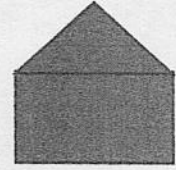

สกร.ระดับอำเภอบ้านค่าย

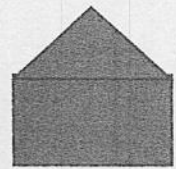

วัดระหารใหญ่

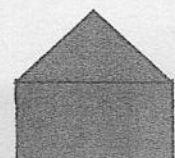

อบต.หนองบัว

อำเภอบ้านค่าย

เมืองระยอง



คำสั่งกรมส่งเสริมการเรียนรู้

ที่ ๒๒๕๖ / ๒๕๖๗

เรื่อง ให้ข้าราชการครูและบุคลากรทางการศึกษาช่วยราชการในลักษณะประจำ

ด้วย กระทรวงศึกษาธิการ ได้ประกาศกำหนดให้สถาบันส่งเสริมการเรียนรู้ภาค ศูนย์ส่งเสริมการเรียนรู้กลุ่มเป้าหมายพิเศษ และสถาบันการศึกษาและพัฒนาต่อเนื่องสิรินธร มีสถานะเป็นหน่วยงานการศึกษา

อาศัยอำนาจตามความในมาตรา ๓๔ แห่งพระราชบัญญัติส่งเสริมการเรียนรู้ พ.ศ. ๒๕๖๖ มาตรา ๓๒ แห่งพระราชบัญญัติระเบียบบริหารราชการแผ่นดิน พ.ศ. ๒๕๓๔ และที่แก้ไขเพิ่มเติม มาตรา ๕๓ แห่งพระราชบัญญัติระเบียบข้าราชการครูและบุคลากรทางการศึกษา พ.ศ. ๒๕๔๗ และที่แก้ไขเพิ่มเติม มาตรา ๓๒ แห่งพระราชกฤษฎีกากำหนดค่าใช้จ่ายในการเดินทางไปราชการ พ.ศ. ๒๕๒๖ และที่แก้ไขเพิ่มเติม หนังสือสำนักเลขาธิการคณะรัฐมนตรี ด่วนมาก ที่ นร ๐๒๐๑/ว ๑๑๐ ลงวันที่ ๑๐ กันยายน ๒๕๒๙ จึงให้ข้าราชการครูและบุคลากรทางการศึกษาช่วยราชการในลักษณะประจำ จำนวน ๖๘ ราย ดังบัญชีรายละเอียดแนบท้ายนี้

ทั้งนี้ ตั้งแต่วันที่ ๑๖ ธันวาคม พ.ศ. ๒๕๖๗ เป็นต้นไป

สั่ง ณ วันที่ ๕ พฤศจิกายน พ.ศ. ๒๕๖๗

(นายธนากร ตอนเหนือ)  
อธิบดีกรมส่งเสริมการเรียนรู้

บัญชีรายละเอียดการให้ข้าราชการครูและบุคลากรทางการศึกษาช่วยราชการในลักษณะประจำ  
แบบทำยคำสั่งกรมส่งเสริมการเรียนรู้ ที่ ๒๒๖๖ /๒๕๖๗ ลงวันที่ ๒๕ พฤศจิกายน พ.ศ. ๒๕๖๗

ที่	ชื่อ - นามสกุล	ตำแหน่ง	ตำแหน่ง / สังกัด	วิทยฐานะ	ช่วยราชการในลักษณะประจำ		หมายเหตุ
					สำนักงานส่งเสริมการเรียนรู้ประจำจังหวัด/กรุงเทพมหานคร	สถานศึกษา	
๑๘	นายธวัชชัย สุนทรสวัสดิ์	ครู	สถาบันส่งเสริมการเรียนรู้ ภาคตะวันออกเฉียงเหนือ	ครูชำนาญการ	ระยอง	บ้านค่าย	
๑๙	นางสาวอรทัย ปานขาว	ครู	สถาบันส่งเสริมการเรียนรู้ ภาคตะวันออกเฉียงเหนือ	ครูชำนาญการพิเศษ	ระยอง	เมืองระยอง	
๒๐	นางสาวคำมนต์ นวลมะณี	ครู	สถาบันส่งเสริมการเรียนรู้ ภาคตะวันออกเฉียงเหนือ	ครูชำนาญการพิเศษ	ศรีสะเกษ	พยุห์	
๒๑	นางครุณี รัตนสุนทร	ครู	สถาบันส่งเสริมการเรียนรู้ ภาคตะวันออกเฉียงเหนือ	-	เชียงราย	พาน	
๒๒	นายเด่นชัย อ่ำแพร	ครู	สถาบันส่งเสริมการเรียนรู้ ภาคตะวันออกเฉียงเหนือ	-	ยโสธร	เมืองยโสธร	
๒๓	นางสาวอภิญา พลอาสา	ครู	สถาบันส่งเสริมการเรียนรู้ ภาคตะวันออกเฉียงเหนือ	-	ร้อยเอ็ด	ธวัชบุรี	
๒๔	นางสาวนิตยา ตุกสันเทียะ	ครู	สถาบันส่งเสริมการเรียนรู้ ภาคตะวันออกเฉียงเหนือ	-	ร้อยเอ็ด	ศว.ร้อยเอ็ด	
๒๕	นางสาวสิริขวัญ มิ่งขวัญ	ครู	สถาบันส่งเสริมการเรียนรู้ ภาคตะวันออกเฉียงเหนือ	-	สกลนคร	เมืองสกลนคร	
๒๖	นางเดือนเพ็ญ แก่นตัน	ครู	สถาบันส่งเสริมการเรียนรู้ ภาคตะวันออกเฉียงเหนือ	-	อุบลราชธานี	บุญศรี	
๒๗	นางสาวสุกัญญา พวงสุวรรณ	ครู	สถาบันส่งเสริมการเรียนรู้ ภาคตะวันออกเฉียงเหนือ	-	อุบลราชธานี	เมืองอุบลราชธานี	
๒๘	นายกิตติพันธ์ ปัญญาวงศ์	ครู	สถาบันส่งเสริมการเรียนรู้ ภาคตะวันออกเฉียงเหนือ	-	อุบลราชธานี	เมืองอุบลราชธานี	
๒๙	นายสุชาติ สุวรรณประทีป	ครู	สถาบันส่งเสริมการเรียนรู้ ภาคตะวันออกเฉียงเหนือ	ครูชำนาญการพิเศษ	อุบลราชธานี	ศว.อุบลราชธานี	
๓๐	นางสาวสกุลตรา ขอสุข	ครู	สถาบันส่งเสริมการเรียนรู้ ภาคตะวันออกเฉียงเหนือ	ครูชำนาญการพิเศษ	อุบลราชธานี	ศว.อุบลราชธานี	
๓๑	นางแสงจันทร์ เขจรศาสตร์	ครู	สถาบันส่งเสริมการเรียนรู้ ภาคตะวันออกเฉียงเหนือ	ครูเชี่ยวชาญ	อุบลราชธานี	ศว.อุบลราชธานี	
๓๒	นางสาวธัญรัศม์ มิ่งไชยอนันต์	ครู	สถาบันส่งเสริมการเรียนรู้ ภาคตะวันออกเฉียงเหนือ	ครูชำนาญการพิเศษ	อุบลราชธานี	สว่างวีระวงศ์	
๓๓	นายวสันต์ สิทธิรังษิณา	ครูผู้ช่วย	สถาบันส่งเสริมการเรียนรู้ ภาคใต้	-	กรุงเทพมหานคร	ดอนเมือง	
๓๔	นางสาววรลักษณ์ สิโรมกุล	ครู	สถาบันส่งเสริมการเรียนรู้ ภาคใต้	-	จันทบุรี	ท่าใหม่	
๓๕	นายชวลิต ไชยประเสริฐ	ครู	สถาบันส่งเสริมการเรียนรู้ ภาคใต้	-	เชียงราย	เมืองเชียงราย	





ที่ ศธ ๐๗๑๓๔/ว ๗๖๖๐

สถาบันส่งเสริมการเรียนรู้ภาคตะวันออก  
ต. ตะพง อ. เมือง จ. ระยอง ๒๑๐๐๐

๗ ธันวาคม ๒๕๖๗

เรื่อง ให้ข้าราชการครูและบุคลากรทางการศึกษาช่วยราชการในลักษณะประจำ

เรียน ผู้อำนวยการสำนักงานส่งเสริมการเรียนรู้ประจำจังหวัดระยอง

อ้างถึง หนังสือกรมส่งเสริมการเรียนรู้ ที่ ศธ ๐๗๑๐๗/๘๔๐๕ ลงวันที่ ๒๕ พฤศจิกายน ๒๕๖๗

- สิ่งที่ส่งมาด้วย ๑. สำเนาคำสั่งกรมส่งเสริมการเรียนรู้ ที่ ๒๖๕๖/๒๕๖๗ ลงวันที่ ๒๕ พฤศจิกายน ๒๕๖๗ จำนวน ๑ ชุด  
๒. บัญชีสรุปวันลาป่วยประมาณ พ.ศ. ๒๕๖๘ จำนวน ๓ ฉบับ

ตามหนังสือที่อ้างถึงกรมส่งเสริมการเรียนรู้ มีคำสั่งให้ข้าราชการครูและบุคลากรทางการศึกษา สถาบันส่งเสริมการเรียนรู้ภาคตะวันออก ช่วยราชการในลักษณะประจำ จำนวน ๓ ราย คือ นางสาวอรทัย ปานขาว ตำแหน่งครูชำนาญการพิเศษ นางศิริพรรณ พันจินา ตำแหน่งครูชำนาญการพิเศษ และนายธวัชชัย สุนทรสวัสดิ์ ตำแหน่งครูชำนาญการ โดยให้มอบหมายงานในหน้าที่ และเดินทางไปปฏิบัติราชการ ตั้งแต่วันที่ ๑๖ ธันวาคม ๒๕๖๗ เป็นต้นไป ความละเอียดแจ้งแล้ว นั้น

ในการนี้ สถาบันส่งเสริมการเรียนรู้ภาคตะวันออกขอส่งตัวข้าราชการครูรายดังกล่าว มาปฏิบัติช่วยราชการในลักษณะประจำ ณ ศูนย์ส่งเสริมการเรียนรู้ระดับอำเภอเมืองระยอง อำเภอนิคมพัฒนาและอำเภอบ้านค่าย สำนักงานส่งเสริมการเรียนรู้ประจำจังหวัดระยอง ในวันจันทร์ที่ ๑๖ ธันวาคม ๒๕๖๗ หากข้าราชการครูมารายงานตัวปฏิบัติราชการแล้ว ขอให้แจ้งสถาบันส่งเสริมการเรียนรู้ภาคตะวันออกทราบด้วย

จึงเรียนมาเพื่อโปรดทราบ

ขอแสดงความนับถือ

(นายกาญจน์โชติ สหพัฒน์สมบัติ)

ผู้อำนวยการสำนักงานส่งเสริมการเรียนรู้ประจำจังหวัดระยอง  
ปฏิบัติหน้าที่ผู้อำนวยการสถาบันส่งเสริมการเรียนรู้ภาคตะวันออก

กลุ่มอำนวยการ

โทร. ๐-๓๘๖๕-๕๕๖๐

โทรสาร. ๐-๓๘๖๖-๔๐๕๔

“เรียนดี มีความสุข”